新申報

今日本報一大張

本館 上海熙華德路二八八號 電話五二六〇 五一六七五號 郵政信箱三〇三八號
分館 南京路哈同大樓二一六號 電話一九一〇七號
定價零售每份國幣七分
發行所 大陸新報社

奔閃部隊推進神速 賡續深入蘇「麵包籃」

德稱蘇空軍實際已成殘廢

△國際社廿七日柏林電 在前線之希特勒元首總司令部昨夜稱：德軍已獲得「大勝」。蘇運兵車三十八列，已爲炸彈所毀。紅軍大空艦隊「實際上已成殘廢」。在誦勒傑之蘇參謀本部，亦已被毀。據稱：德奔閃部隊賡續向烏克蘭之蘇聯「麵包籃」深入，但因推進神速，故尚未發表之德軍推進詳情，祇能將其延擱矣。雖德方力稱：蘇空軍已成殘廢，但羅國與芬蘭方面，仍有蘇機之廣泛活動。蘇機曾兩次猛轟羅京，致死傷若干人。羅國黑海上主要海口康司坦柴，因蘇機猛炸，已成一片廢墟，且餘燼未熄云。蘇機又猛炸圖古及芬京，蘇芬邊境惡戰，亦已歷兩日。據芬京訊：芬京工廠若干被毀。

△哈瓦斯世界電訊社廿六日瑞典國京城電 據最後消息：德軍在波羅的海沿岸各國發動攻勢益見有力，且已獲得若干勝利。茲將前線戰況，彙誌如次：（一）在拉脫維亞方面，德軍已佔領利巴港，（此爲蘇聯與東普魯士省最近之空軍根據地）與米姆城。外傳京城里加港，亦已在德軍手中，惟此項消息，尚未得官方證實。此外，拉脫維亞西部蘇聯軍事根據地溫脫港，尚在紅軍手中，但駐守該港之紅軍，將來能否撤退，頗成問題。（二）波蘭方面北部之維爾那城，已被德軍佔領，德國摩托化部隊向洛特齊米埃茲與勃洛台一線猛攻，德軍自側翼西省出發者，則進攻蘇聯在桑河流域之陣地，雙方部隊在普魯斯米斯爾城一帶激戰竟日，目下尚在激戰中。此外勒伏夫城（即倫堡城）德軍分二路進攻，大部分人民均已撤退。惟當地仍向人民呼籲，與共決存亡。

△哈瓦斯世界電訊社二十六日柏林電 半官機關『德意志日報』發表評論稱：德蘇戰爭爆發以後已歷五日，茲將前線戰況，彙誌如次：（一）德軍採取出奇制勝之戰略，在前線各段擊潰敵人，頗有所得。（二）戰爭爆發之後，紅軍即遭失敗，紅軍雖在各處英勇抵抗，但在全線不能截堵德軍前進。蘇聯邊防，已被德軍突破，並佔領若干據點，深入敵軍陣地。（三）戰爭爆發之初、德國空軍即予蘇聯空軍以重創、全線一千五百里上空、德國空軍顯佔優勢。（四）自芬蘭向蘇聯攻擊被迫參戰之後，芬蘭前線亦已開始作戰，（五）德方損失甚微，準此而論，紅軍非德軍之敵，已明若揭。要之，雙方集中大軍展開惡戰，規模之大，殆爲歷史上所僅見云。

△海通社廿七日柏林電 昨日德國軍方評論東戰場之情形稱：在陸上蘇軍繼續被迫後退，有數點德軍進步神速，步兵已侵入敵境，在空中蘇空軍損失甚鉅，其原因有二：一爲德空軍完全控制天空，二爲蘇空軍採取防禦態度。此外，（一）自六月十八日以來，英空軍對海峽沿岸採取之攻勢，可謂完全失敗。（二）德國防空措施成績極佳，英空軍受創甚重，自六月十八日至二十六日止，英機共被擊落一百十六架，（三）英軍事當局以爲德空軍對東戰場作戰，必無暇顧及西戰場，一種信念，卒使人爲之失望。（照片即在〇〇英屯之德國空軍）

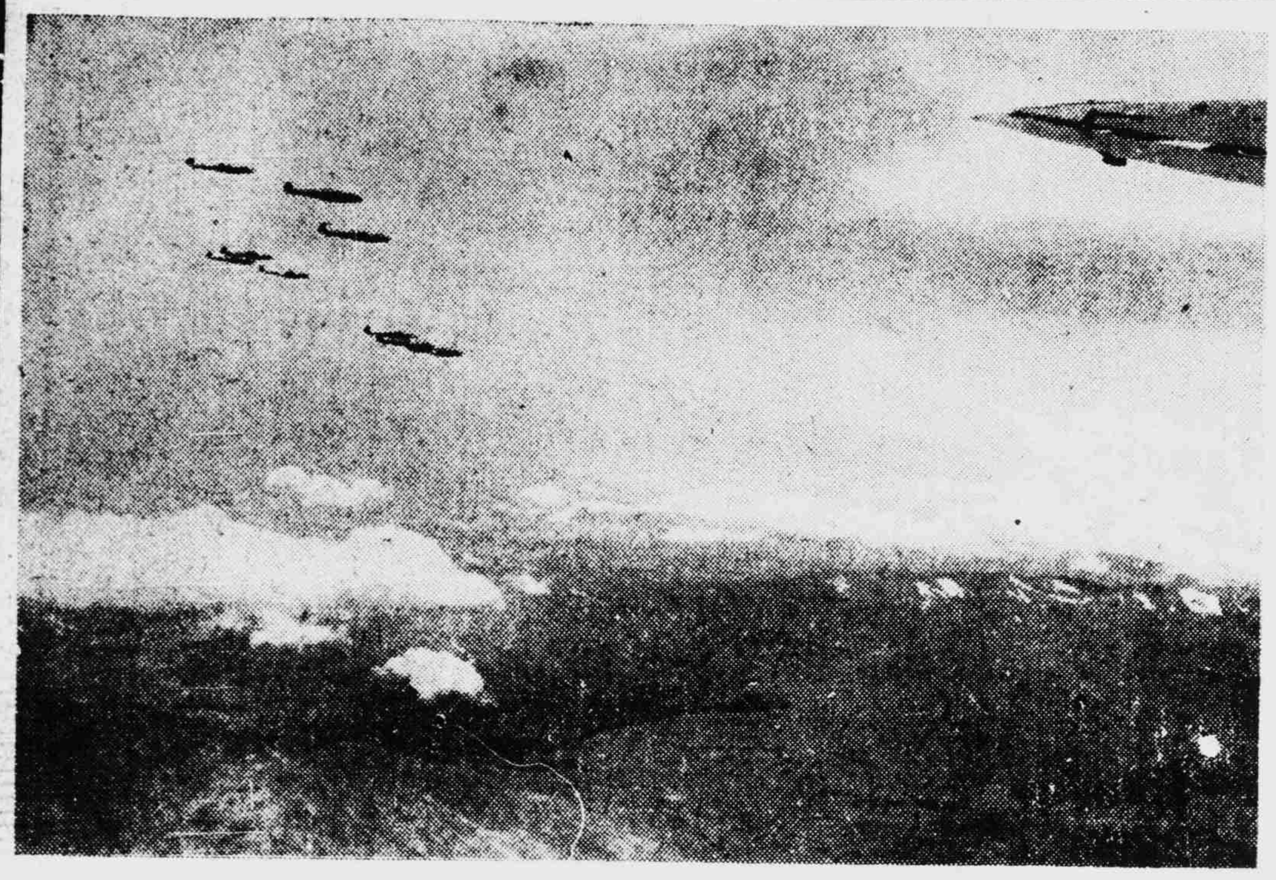

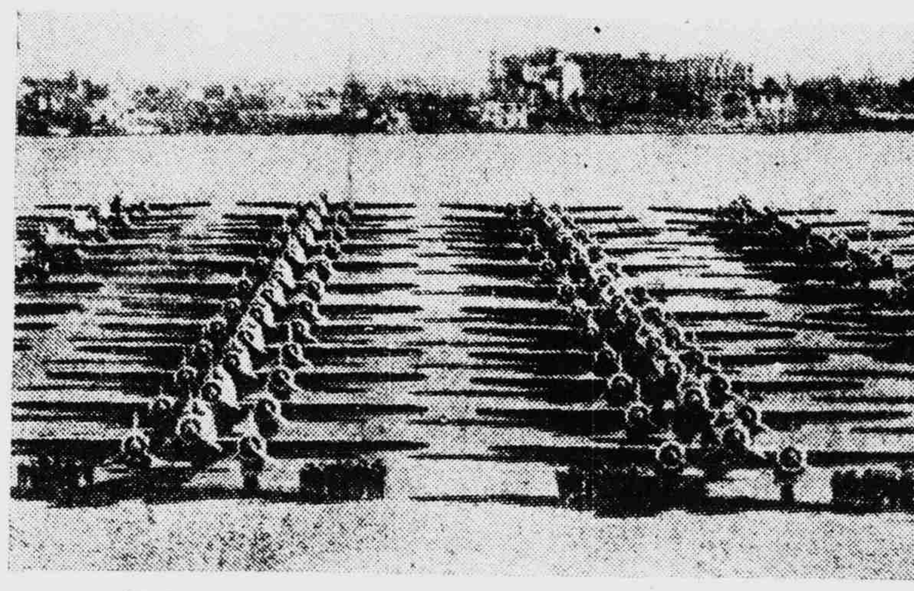

蘇發表明斯克方面兩國鐵甲師團鏖戰

紅軍飛機大活躍炸德匈羅芬保

△哈瓦斯世界電訊社廿六日莫斯科電 蘇聯情報局今晚發表戰報如下：（一）明斯克方面德蘇兩國鐵甲師團，本日竟日鏖戰，入晚未已。（二）明斯克西南斯魯茲克方面，雙方坦克車激戰竟日，我軍頗爲得手。（三）布柯維那區賽爾諾蒂方面敵軍，迭次企圖在普魯特河東岸設立據點，均被我軍痛擊，損失慘重，業已退往西岸（四）貝薩拉比亞方面，我軍防禦堅固，德羅軍數度進攻，均被擊退（五）德軍企圖在斯古勒米渡過普魯特河，亦被擊退。（六）我空軍日間曾轟炸羅國京城勃羅斯蒂及康斯丹柴，據駕駛員報告，康斯丹柴已發生大火多處云。

△國際社廿七日莫斯科電 據此間宣佈：蘇聯空軍今晨猛襲羅馬尼亞之產油中心區，昨日則曾猛攻普羅愛斯蒂與羅京，普城即引起大火。按普羅愛斯蒂爲羅產油之工業中心，並爲通康司坦柴輸油管之泉源，且爲羅國之鐵路中心，羅馬尼亞之油田，是否受損一事，蘇公報並未提及。

△國際社廿七日羅馬電 此間今日稱：蘇聯飛機昨攻擊匈國若干地點，匈高射砲當即還擊。據稱：蘇機在戈洛斯未朝布達佩斯之鐵道上，以機槍掃射火車一列，死旅客一人，傷三人。

△海通社廿七日匈京電 此間今晨透露稱：蘇聯飛機昨日至匈牙利各地空襲，其中一架在赫柴波柯特車站以機關槍掃射客車，乘客死傷各三人，卡厦濟遇蘇機空襲，炸死平民五人，少數房屋炸毀。午後蘇機復至該地轟炸，但爲匈牙利高射砲所擊退，匈京午後曾發空襲警報，但蘇機未飛抵匈京前，即行折回云。

△海通社廿六日柏林電 蘇聯空軍昨日企圖飛越德境及德領波蘭之疆域，被擊落者極多架，不支而退。

△海通社廿七日芬京電 芬蘭土柯城在上午蘇芬戰爭時曾受重大損失，入蘇飛機投於昨日轟炸該城，中彈多處起火，但損失尚微云

△海通社廿六日羅京電 今晨蘇聯軍用機兩架，侵襲羅京之教長住區（羅國內希臘正教之最高教長），投落炸彈廿餘枚，屋宇數楝被炸毀，平民死傷若干人。

△海通社二十七日羅京電 據此間保國公使館人員稱：昨日上午六時蘇機一架，飛經路司修克城，距[illegible]

日機空襲西寧一瞥

日海軍航空部隊於本月二十三日，長驅猛襲青海省西寧飛行場，該次空襲創世界空前之長距離最高紀錄。（圖爲橫越甘肅山嶺向西寧進發之海軍機）

英注意瑞典准德軍假道

△海通社廿七日瑞典京城電 英國通訊社昨日下午發出消息稱：瑞典官方宣佈准許德軍過道瑞典後，倫敦官場人立即研究此事之談話：瑞典既不援助德國，亦不援助英國，僅爲芬蘭之利益而出此，瑞典之主要利益爲避免本身捲入戰渦等語，亦極引起此間人士之注意云。

時論 日本·英美·與德蘇戰事

德蘇戰事爆發，留心國際時局的人，莫不集於英美對蘇聯之援助，以及日本今後的動態者，所謂英美之援蘇，不過一如美之援英援渝，爲二十世紀之笑話！英國以其同文同種之密希，且不能使美國拯救其當前的戰敗與頹勢，遑論手迫於一時要求而援蘇？況據最近所傳美國所將採取之援蘇政策，又顯然爲一循乎援渝之例，因爲援英的程度，則蘇聯在其對德的戰局上，所謂美國的援助，亦將無所影響。至於英國的援助，則更屬欺人之談。蓋在坐待美國補充軍事建空軍之今日，試問在希特勒移師東指之瞬間擊中，英國亦僅獲有一種主聚與休息之機會，果何能解蘇聯之危亡？故最近所喧傳之英軍事經濟團即將赴蘇，更可證明英國紳士之假仁假義，明知其爲無效而終援出其裝飾作態之姿相！

我們再看日本的態度，有人深以爲日蘇中立條約之簽訂，乃自陷於困難的地位。實則我們須知日本在加盟於軸心之初，即顯然已以阻抑世界戰爭之擴大，而維持和平爲目的。而此種和平外交之運用，初不因對渝繼續作戰而有所退縮。是以松岡外相上次歐遊回來所獲之莫斯科佳禮，亦即加強此種和平的外交奮鬪。顯然，日本幸而有此禮物，始能在蘇德戰爭爆發之後，繼續獲得立自主外交。此確屬立自主的外交，即是以說明日本雖爲德國之盟邦，但與蘇聯有中立的約言，故更足以遠其阻抑世界戰爭之爆發與維持和平之機能。日本在此複雜而微變無常的國際時局中，唯有加强其和平的奮鬪，帝國主義者之侵略暗影，始能消逝於東亞。是以德蘇戰爭並不能以日本之向背爲轉移，而反之由此戰爭所演成的後果，則應爲日本所最屬關心者。

日本在國際環境之立場上，有隔斷世界大戰與維護東亞民族和平共榮之責任，故對德蘇戰爭將構成一種自然的王道中立。可是由此戰爭前後攻的後果，在決定遠東未來宿命的大局[illegible]，則又不容說決然無關。尤其如日前美國欲利用德蘇在戰之時間而強化其對遠東的侵略陰謀，則斷然將爲日本所排擊。日本不僅認美國之運用新嘉坡根據地爲一種敵性的威脅，對於荷屬東印度之前途，亦將引起切身的注意。美國苟在此德蘇戰爭之空隙中，急遽擴展其援渝之程度，一如日前所傳以美國空軍根據地之建立及美國空軍人員來華行演緬路護運軍火，則日本更將認爲破壞日美和平之起點。日本對於日內英美方面之任何含有刺激性之謠言，將不惜置之一笑。故今後日本任何之行動，將建設，仍將爲日本之一貫政策。凡任何搗亂遠東和平及新秩序之一邁此種和平方針而推演，日本已具有決心以全力蕩除之。

松岡邀晤德國大使

△同盟社二十七日東京電 松岡外相於二十七日上午九時，邀請奧特駐日德國大使至千駄ケ谷之私邸，要談一小時云。

△同盟社二十七日柏林電 德駐日大使奧特，於二十六日造訪松岡外相之私邸，特洛浦外相之由電，於里賓開談。閱談後之話，問題達一小時有餘云。

德僑自荷印送赴日本

△海通社二十六日東京電 據都新聞載稱：荷印扣留之德國僑民約四百人，將由荷印自巴達維亞運送至日本。此項措置，係照料德國利益之瑞士領事，與荷印當局所定云。

採取長期抗戰政策 蘇聯計劃遷都

主力部隊將在烏拉爾佈陣

△柏林二十六日電 朝日新聞特約通訊稱：德蘇戰爭是否在短期間內結束，就戰局大勢而觀，絕無疑問，歐蘇必爲德軍所佔領，自波羅的海至黑海間，德軍正向全力猛擊，紅軍十力，決可達到其目的，但紅軍之殘部，尚有相當兵力，將使莫斯科政府，同時退守烏拉爾地區之東，則戰事將因之延長，採取長期抗戰之形勢，頃據羅希德消息稱，莫斯科政府已於數日前，決定遷都，其遷移地點，已預定爲烏拉爾中央之斯佛得羅夫克市。

據該市位於莫斯科之東，相距約一千公里，乃烏拉爾山脈東方有名之交通要衝，人口有四十五萬，爲一工業都市。史太林氏早已料定德蘇開戰局合，紅軍不易在歐蘇戰鬪，紅軍參謀本部，爲避免德軍包圍，故準備將其主力部隊退至烏拉爾山脈之線，是以興味之中心點，即爲德機械化部隊之進擊與移動於安全與東方紅軍激戰。但德軍之軍略估領歐蘇結束，即爲摧毀紅軍之主力，但須越過烏拉爾，遠征西伯利亞方可，希特勒總統如降伏共產黨與紅軍主力，則縱使殘軍逃至西伯利亞，其亦無背後威脅新歐洲之實力，絕不以殘敗敵軍爲對手，向確立新歐洲之經濟與政治安邁進，同時着手對英本土之對策，德政府及軍事有力幹部，均異口同聲表示降伏蘇聯後，至遲到十月杪，可使英本土屈服，同時加緊對蘇攻擊，變更對蘇協和之態度，重行揭櫫『打倒國際第三黨』之旗幟，藉此收拾撲滅英帝國戰爭之目的，故有人認爲尚有對英提出一度和議之可能，紅軍之崩潰，或將在七月初旬云。

△海通社廿六日維希電 此間外交界人士，對於史太林之行蹤，紛紛揣測，或謂渠已離開莫斯科云，據聞：蘇聯政府，已於數日前，決定遷往烏拉爾之斯佛得洛伏斯克，蘇聯司令部亦已擬定退往烏拉爾山區之計劃，藉以延長戰事云。

威爾斯晤蘇大使商討援蘇方策

△國際社二十七日華盛頓電 國務副卿威爾斯，昨與駐美蘇大使烏曼斯基會晤，商討美國如何援助蘇聯，對德作戰，自羅斯福總統允許援蘇抗德以來，蘇大使於昨日深晚訪國務院，猶爲第一次。先是據權威方面指稱，目下美對蘇之援助，乃在予蘇人以抵抗德軍之道德上之支持與鼓勵，美政府現方寬以種種合理方法，以激勵蘇人之勇氣，惟尚不準備以重要國防材料接濟蘇俄。

西班牙派遣遠征軍對蘇作戰

△哈瓦斯世界電訊社廿七日瑞士京城急電 據馬德里消息：西班牙政府已決定派遣遠征軍，以與蘇聯作戰。

△據此間可靠方面探悉，西班牙政府即將發表關於組織西班牙義勇軍之告示，志願兵人數若干，尚未宣佈。志願加入對蘇戰事之西班牙人，其中內戰中之參戰軍人佔百分之七十五，爲西班牙共和軍逮捕之軍人佔百分之二十，其餘百分之五爲其他招募之志願兵。第一批志願兵定於七月三日，首途赴前線。志願兵登記手續由法蘭琪黨辦理，所有志願兵皆將着法蘭琪黨制服，佩戴黨徽。據外交部高級職員向記者發表談話：謂外長蘇聯爾，連日接獲各地電報極多，咸表示願効前驅，攻擊蘇聯云。

△海通社廿七日維希電 法國亦繼西班牙之後，將組織志願軍對蘇作戰，未[illegible]

土照會蘇聯宣告中立

△海通社廿七日安加拉電 土耳其駐蘇大使阿脫泰於星期三將土國政府之照會一件交與蘇外委長莫洛托夫，宣佈土國對德蘇戰爭保守中立云。

△海通社廿七日貝魯特電 此間消息靈通人士宣稱，土耳其政府曾向開羅英軍司令部，指出英軍佔領敘利亞東北部，尤其是貝魯特與亞萊浦間之鐵路線，與土耳其利益發生衝突，希望英國放棄此項行動云。

△海通社廿七日土京電 土耳其報章繼續抨擊蘇聯對土耳其所施之三軍陰謀，名作家耶爾與在「巴報」發表一文稱：蘇聯對土耳其雖持敵視態度，包藏禍心，幾已爲衆所共知，但土耳其對之仍持寬大態度，而友好之合作，但凱末爾同時亦察覺莫斯科方面之危險，故曾採取各項手段，以避免共產勢力蔓延至土耳其各地云。

伊朗中立

△海通社廿七日土京電 莫斯科無線電台昨夜宣稱：伊朗政府已經向蘇聯外交人民委員會宣佈伊朗對德蘇衝突保守中立云。

墨索里尼檢閱東歐遠征軍

△海通社廿六日米蘭電 墨索里尼今晨檢閱行將出發之東歐遠征軍，與墨氏同往檢閱者有義國總參謀長卡伐萊洛，德國駐義軍事使命團主任凌特恩將軍，義空軍參謀長普利柯羅等要人。

芬發表藍白皮書暴露蘇聯野心

△海通社廿七日芬京電 芬蘭將於今日發表之藍白皮書，包括蘇芬關係之文件多種云。

據此間宣稱：芬蘭總統府於今晚發表廣播演說，闡述蘇芬關係，自一九四〇年所締結之蘇芬和約簽訂後至現行闡明，芬蘭對蘇聯違反邊界事件，共計曾向莫斯科提出一百九十九次抗議云。

莫斯科搜捕不穩份子

△海通社廿七日土京電 據莫斯科傳來消息稱：莫斯科秘密政治警察最近三日間從事搜捕不穩份子，被捕人數有數千名之多，其中數人即被槍決。據外交界人士所得印象稱：在上述被捕人中，曾發現革命運動之陰謀云。

△海通社二十七日芬京電 芬蘭總統昨夜在電台向全國人民演說稱：吾和平之民族，現又被暴力所攻擊，此敵人乃前此侵害吾國土地之敵人，現再以其空軍炸吾婦孺，毀吾產業。蘇聯軍隊業已犯境數次，抗議均無結果。自星期三起蘇軍已轟炸吾政府命令南吾國各部作無理之攻擊，無設防之城市鄉村，和平之居民被攻擊。吾人第二次爲自由之戰，僅距第一次十九個月。此次蘇聯之攻擊芬蘭，乃進行其一貫政策，欲破壞吾人之獨立云。

戰爭序幕未揭前史太林預知難免

△國際社廿七日瑞士京城電 國際社今日可以發表史太林於五月六日，即彼擔任內閣總理時所發表之演說，對德戰事仍不可避免，此項消息，係國際社駐蘇特派員[illegible]，史太林向畢業生[illegible]

芳澤使節首途返日

△同盟社二十七日[illegible]電 芳澤使節一行[illegible]巴達維亞[illegible]

山下中將談德蘇戰事

在滿洲晤記者團

△同盟社二十六日滿洲里電 山下奉文中將一行，爲檢討歐戰實情之一切角度，應德義兩國之招聘，歷時已閱六月，一行十五名，經取道捲入戰爭之蘇聯，經由莫洛托夫鐵道，於二十六日下午八時四十分，抵達滿洲里。對當地記者團發表談話如下：德蘇戰爭勃發之消息，關於新西伯里亞附近，至於詳細經過，則一無所聞。德義之戰時情勢，在余出發後，全已變化。然在時局極爲複雜時，希望余發表種種意見。該中將並不多語，即至東亞館宿舍休息。又山下中將一行，定廿七日下午二時四十五分，由滿洲里啓程，取道哈爾濱、新京東上云。（照片：山下中將）

（編者按：昨刊山下中將赴歐，抵達滿洲里消息，乃係在歐任務完畢，歸國途中道經該處之誤，特爲更正。）

德有戰勝蘇聯可能美慮將受直接威脅

△國際社二十七日華盛頓電 美政府深慮，德有速敗蘇聯之可能，並慮美國終將受直接之威脅，其理由有二，德若征服英國[illegible]，則其作戰之機構，將因此而離美不足三十哩，英倫海峽之距離，此其一也。可靠方面意見，紅軍人數雖多，亦無擊退德軍之能力。預料二個月內，德將征服蘇聯，此其二也。德軍於勝利後，即可經過白海，東至東西伯利亞之鐵路線，殆可直接[illegible]

歸順國府部隊陳容頗稱優秀

△同盟社廿七日南京電 日中國派遣軍報道部發表六月一日至今日爲止之中國事變概況要如次：（一）綜合各方情報，最近顯著現象，日爲抗戰意識最强盛之重慶方面中堅將校間，亦大有和平之趨勢，如廿一日南京國民政府任命揭仲華少將爲綏靖區司令長官，黃自強少將過及其參謀長，黃自強少將亦係去在抗戰陣營中，今率領部下一萬五千名，歸順南京，皆願效忠汪主席，其部隊之裝備優秀，幹部亦多少壯派，[illegible]之將校，對反共和平理論之認識，亦甚透徹，目下正在完整其陣容中。（二）在冀東，熱京道地區及河北省白石港附近之剿共作戰，對封鎖線內之共匪武力，業已掃蕩完竣，我部隊復繼續分頭殲滅其下層組織。（三）在其他地區，雖未見有大作戰行動，但派遣軍爲完成其任務，依然日夜從事於討伐警備等治安工作，並蓄養銳意戰力，以備來日之掃蕩

經濟新聞

英美匯暗市軟化 烚赤金漲勢漸勁
流言利多投機商競相吸進

本市金融市況，因國際情勢益告緊張，市場流言有利多頭，投機商扒吸甚力，英美滙由平穩轉趨緊縮，烚赤開盤即衝出二千四百元大關，交易較前轉旺，昨（廿七）日上午市況過程尚穩，下午即轉緊張，滙市步緊縮，收市英緊爲三辨士二九六八七五，美縮爲五元三七五，烚赤開盤六千四百〇二元，收盤二千四百二十一元，較昨日收盤漲二十三元。

外匯 昨日市況，滙豐掛牌均平，英美滙暗市更形穩定，華商拋出，外銀行有吸胃也，交易不稀，自晨開市銀行賣價現貨英滙三辨士三一二五，美金五元四〇六二五，華商投機家來塞，予大通有利及華行七月美金五元四三七五，日行出有利六月同價，局勢穩定，于收英金三辨士三一二五，美金五元四〇六二五，下午進口洋行扒進花旗又吸進七月五元四〇六二五，勢見軟化，華商亦來補空，進六七月五元三七五，故至三點半收市，英滙已緊至三辨士二九六八七五，現貨與七月同美金五元三七五，比前日收市英緊〇一五六二五，美緊〇三一二五云。兩兌出價，大同行及新同行均仍掛六百九十五元云。

英鎊稍長 紐約廿六日電，今日滙兌市場之英鎊價格略趨堅挺，收盤爲四元〇三分七五，比昨計長二五。

大條仍平 倫敦廿六日電，大條銀市稍有供給，市況平，又美銀價未更，印銀無市。

金市 昨日金市烚赤晤市，上升漸勁，價已突破六千三百九十三元外，由六千三百九十三元步計至六千四百廿八元，有卅五元上落，總軋升廿三元，乃因外滙趨緊，引起空方抵補也，交易共約三萬兩左右，各方人心續向上，自晨每條（十兩）九點六十五分計六千四百〇二元，計開高四元，錢兌業顧德成由六千三百九十八元，進升至六千四百〇五元，天元公大恒記售出退至六千三百九十三元，成記聚豐永散戶進抬升至六千四百〇八元，新豐永倒縣興永賣出稍回收市六千四百〇一元，下午開市六千四百〇二元，大豐益大合盛機大先後買進，外滙緊縮，價步升至六千四百廿八元，成記德孚鑫源售出收市六千四百廿一元，收後六千四百廿一元，中央純金及關金等均平。

飾金 銀樓首飾金每

港帮實銷南運續接 現紗趨勢挺秀

昨棉紗市況，上日場後業中做開双馬一千六百餘包，因港帮吸現裝出末盤見好五元，是以同業人心平穩，双馬開出爲一千五百五十三元，較前午即開高五元，開後港帮進胃不暢，且有吸現南運，市場情形貨銷轉活，滙市緊縮金證全帮逢低成進，雖有獲利者傾吐，終乃求多供少，步盤至于收爲一千五百五十八元，中間有十二元之上落，開收盤比較見升五元，若比上日午收軋漲十元，結果七前做開及上日場後計五七九百三十包，內港帮進千百七十包，同業投機進五千一百六十包，場外暗市双馬紗易手一千五百七十元。

期紗略升 昨日双馬期紗市價盤旋略升，結果七月期比上日大一元半，八月期升四元，後市成交九千五百五十包。

美棉趨漲 孟買廿六日電，印棉先因現貨商買進而漲，後因獲利及多頭了結而跌。又紐約二十六日電，棉市氣候報告雖良好，但因華爾街股票有及同業購進而趨漲，結果期現貨均比上日漲二十一至二十三磅音，米得林現貨□美金一角五分五厘三，値市担三百十四元三角三分。

現棉堅俏 昨日現棉交易又見活潑，同業人心漸佳，行情一致提升二三元，計由申新廠進細絨包花二百十七件價三百元，又同業進巴西花一百十五件價四百六十元，又進次級一百二十一件價四百四十五元，又進印度花一百五十件價二百十八元，又進九十五件價二百十七元，又進大草包花二百包價二百〇八元，又進二百包二百〇八元。

債市 獲利出籠猛跌

統一公債市況急轉下游，上午開盤即有獲利浮多在市出籠，如同康隆康豫和裕等均有售出，統丙已進八十三元關內，午收猛降八九角，惟下午頗勢稍挽，恰泰號及零戶仍在搜羅，結果甲種軋跌三角半，乙小五角，丙小三角，丁小六角，戊小四角，成交約二百十餘萬元。

折白仍平 昨日滙劃與現鈔仍爲平掉。昨日錢業公會拆息行情仍爲三分正。

投機商以美票套做烚赤 造成美票市場繁榮

滬市美金票市場，前爲美易公司所創辦，自經華美聯合公司接辦後，營業日見發達，每日美金票成交額平均達百餘萬美元之鉅，佣金日獲二千餘元，較之前美易公司營業額超過十倍以上，據記者探悉，該市場交易繁榮原因，係每日美票市價恒依美滙掛牌市價爲標準，美票市價並無鉅跌暴漲之危險，故多數投機者恒在美滙平穩之中，趨出美票套做金條，從中取利，同時在美金票掉期之時不受軋頭寸之損失，故市場經紀人買賣交易以美票套做烚赤，既有興趣而無危險，樂於多做交易，買進賣出者極形熱閙，連日來同業參加市場交易者甚多，而各經紀人之銀號門市營業，亦形轉趨繁榮云。

洋米 昨日洋米市況起落仍然不定，本晨開因客銷頗佳，甬帮及內地帮俱有相當需取，致人心漸下，趨於平穩之勢，結果現貨行情與前相彷，期貨軋高元許，統市成交一萬八千包，內中由甬帮及內地帮各辦去五六千包，餘爲本街及鄉庄零戶購進，英華司計開小絞米價爲一百四十九元三角，至一百五十元，又西貢碎米一百十六元至一百十四元半，又泰國二號米一百卅九元至一百四十二元，在目下棧存共一百〇五萬六千五百八十六包。

國米 昨日國米到銷俱平，計由北帮運抵白粳七十包糯米一百五十包，南帮裝到早薄稻卅包，貨銷去化均靈動而不力，故供求尙稱相埒，市勢站定，計開北帮白粳價爲一百卅四元半至一百卅元，南港早薄稻一百四十一元因至一百卅六元，統市成交共三百餘石。

△日軍票行市（六月廿七日午後二時半）中國法幣百元折合 賣價四四〇七五 買價四五〇〇

米市盤旋穩定 街銷略活粉市轉昂

僧粲行情一致提升一二元，旋以連日到源湧旺，一部波銀根所迫之散戶，遂有陸續傾吐，且洋行定貨頻有電洽，故中途形勢轉軟，近午在買賣五

豆市 黃豆市情仍鮮起色，因連日運滬之貨源來而頻多，進戶乘此壓抑，而國戶逢有貶脫，計開天津鎮德膠州等豆共二千包，價仍疲三五角。

麵粉 昨日粉市稍見轉昂，乃因本街零銷略有活動，及新閘戶頗有吸進，故買氣甚佳，行情乃升昂三四角，計開金龍牌洋粉價爲卅二元二角至卅二元，又砲台牌卅二元七角至卅二元九角，又紅白當天卅二元三角，又鎖三十二元八角，統市成交萬餘包。

雜糧

油市稍有參差

油市 食油市況漲跌不一，茬米市苦漲及青島油電報升，人心漸振，平街實銷略形貪取，計開大有廠豆油一百擔，又清油五百擔，比前回升半元至元許，尙有大連桐豆油五十桶價一百七十四元，因大連貨運滬客氣未息，浮戶鬆能仍跌一元，生油成交不旺，姻聽生油亦疲元許。

餅市 餅市稍後稍振，因連日霉雨中，內地貨銷微動，多頭猶圖拚扎，浮空稍有抵補，價乃大跌後小回，計開姓記現餅二千張，價升一角，又期餅成交三萬餘片，六上六下大四角半，六下七上已回升六角云。

苞米 苞米因來價向榮，及內地杭帮進胃驟暢，計開西貢及荷蘭苞米二千包左右，價續升近元。

煤市 投機囤藏白煤

白煤行情近日來一向平穩，亦無起色，本週因受國際波動，勢恐影響來源，一般投機家又稍紛紛趨前囤藏，有機可乘，紛起囤藏，至茶頓已久之市勢，爲之震動，鴻基塊煤同業拆價已喊四百三十二元，本街門庄酌加行扛，閘貨絡繹，有到自無麼斷檔也。

上海中央市場

小口野菜百斤價格調查表（六月廿七日）

品名	產地	價値	品名	產地	價値	品名	產地	價値
雞毛菜	本地	一四〇·〇〇	桃子	杭州	三〇〇·〇〇	洋葱頭	嘉定	八〇·〇〇
刀豆	同	一三〇·〇〇	苦瓜	杭州	四〇·〇〇	蠶豆肉	本地	一六〇·〇〇
辣椒	杭州	一八〇·〇〇	小圓節	本地	一六〇·〇〇	竹筍	太倉	四五〇·〇〇
鹹雪菜	太湖	一八〇·〇〇	東瓜	杭州	四〇·〇〇	韭菜	本地	一八〇·〇〇
屯力	杭州	一三〇·〇〇	小白菜	本地	六〇·〇〇	紅蘿蔔	常州	六〇·〇〇
捲心菜	浦東	八〇·〇〇	田螺	松江	一三〇·〇〇	菠菜	本地	一〇〇·〇〇
新藕	杭州	二五〇·〇〇	莧菜	本地	九〇·〇〇	甜山芋	黃渡	一二〇·〇〇
楊梅	杭州	二六〇·〇〇	毛豆	杭州	二五〇·〇〇	甜菜	湖州 每支	一四五
茭白芯	本地	八〇·〇〇	葱	本地	二五〇·〇〇	枇杷	崇明	一一〇·〇〇
白蘿蔔	本地	八〇·〇〇	香菜	本地	一一〇·〇〇	茄子	蘇州	一四〇·〇〇
青菜	本地	九〇·〇〇	洋山芋	黃渡	一九〇·〇〇	黃瓜	杭州	一一〇·〇〇
黃金花	本地	二〇〇·〇〇	茭白	蘇州	一五〇·〇〇	小園豆	本地	一五〇·〇〇
紅豆	杭州	三〇〇·〇〇	夜開花	杭州	一〇〇·〇〇	藕枝	杭州	一六〇·〇〇
翁菜	本地	八〇·〇〇	大蒜頭	本地	二四〇·〇〇	絲瓜	杭州	三〇·〇〇
南瓜	杭州	八〇·〇〇	鄉烏筍	本地	七〇·〇〇	洋葱	加定	四〇·〇〇
			生薑	平湖	一六〇·〇〇			

醃臘部

品名	產地	價値	品名	產地	價値
茶腿	金華	三〇〇·〇〇	蔣腿	東陽	三〇〇·〇〇
南肉	同	一八〇·〇〇	肉皮	江北	一〇〇·〇〇
			披猪	江北	七〇·〇〇
			寶腿	如皋	二〇〇·〇〇
			冲南	同	一八〇·〇〇
			臘腸	江北	三二〇·〇〇
			醃肉	同	九〇·〇〇
			火腿	原庄	一八〇·〇〇
			新鹽肉	江北	九〇·〇〇
			猪油	江北	一一〇·〇〇
			鴨肫	南京	三〇〇·〇〇
			鹹鴨	同	三五〇·〇〇
			鴨肫肝	同	三〇〇·〇〇
			新猪頭	江北	五一·〇〇
			肉鬆	江北	三〇〇·〇〇
			段片肉	通州	九七·〇〇
			口條	江北	一二〇·〇〇
			鹹腿	江北	一一〇·〇〇
			風肉	如皋	一四五·〇〇
			香肚	通州	一五〇·〇〇

南北貨部

品名	產地	價値
黑棗	天津	四〇〇·〇〇
紅棗	天津	四〇〇·〇〇
金針菜	徐州	八〇〇·〇〇
瓜子	同	七〇〇·〇〇
蓮子	廣口	三〇〇·〇〇
桃玉	天津	三〇〇·〇〇
粉干	江北	五〇·〇〇
生仁	青島	四〇·〇〇
胡桃	天津	五〇〇·〇〇
葵花子	天津	四〇〇·〇〇
大頭菜	南潯	六五·〇〇
芡實	鎮江	一五〇·〇〇
柿餅	南京	一〇〇·〇〇
筍干	福州	三〇〇·〇〇
木耳	四川	五〇〇·〇〇
栗子	常州	三〇〇·〇〇
五香菜	雲南	五五·〇〇
蠶棗	徐州	三二〇·〇〇

市價一覽（六月廿七日）星期五

金融

銀樓飾金 大同行兌出每兩六百九十五元，新同行 收銀 七百五元

貼現拆息 滙劃貼現 一元 平掉；拆息 三分 平

中央儲備銀行掛牌
- 海關金單位換算率 五元一二
- 英滙 三辨士二一九六八七五（以上法幣一元計算）
- 美滙 五元三七五（以上法幣百元計算）

滙豐掛牌（比上日）
- 英滙 三辨士三三五 平
- 美滙 五元三三五 平
- 法滙 無市
- 日滙 廿二元半 平
- 新滙 十一元半 平
- 荷滙 九角八五 平
- 印滙 十元八五 平
- 呂滙 大羅比 平
- 德滙 無市
- 港滙 廿二元八三五 平

華興掛牌 外滙 對英 賣價 六辨士；對美 賣價 九美元四分三；△現金（華興券百分折合法幣）賣價 一八〇元

內盤收市 英滙 三辨士二三五；美滙 五元四〇六二五

海外銀市
- △倫敦大條 現期 一三辨士八分；遠期 一三辨士八分
- △紐約大條 現貨 三四仙四分
- △孟買大條 現期 六三羅比〇〇；近期 六二羅比一四；遠期 六二羅比一三
- △倫敦金塊 現貨 一六八先令

各國貨幣（單位元）

幣別	買賣	比上日
英金鎊	一六五·〇〇	漲一·〇〇
英金票	四三·〇〇	平
美金鎊	一八八·〇〇	漲一·〇〇
美金票	一八·四二	又〇·〇二
香港票	四·二〇	跌〇·〇二
法郎票	—	
新嘉坡票	八·二〇	平
荷蘭票	—	
安南票	三·五〇	平
羅比票	五·二〇	平
加拿大票	一四·〇〇	平
菲律賓票	八·九五	平
義大利票	〇·四三	平
德金票	—	
澳金票	四三·〇〇	平
暹邏票	四·五〇	平
日金票	一·八〇	漲〇·〇五

各國匯兌
- 英美 四元〇三分半
- 英滙 一先令二辨士半
- 法英 一七六·六二五
- 日英 四元〇三分七五
- 美英 五元五角四分
- 美滙 廿三元四角八分

證券

內國公債（收市 比上日）
- 統甲 [illegible]
- 統乙 [illegible]
- 統丙 [illegible]
- 統丁 [illegible]
- 統戊 [illegible]

紗花

日紗
- 六十支雙股 立馬 四〇〇〇·〇〇
- 又 同 四三〇〇·〇〇
- 四十二支雙股 仙桃 二八〇〇·〇〇
- 四十支 彩球 二五〇〇·〇〇
- 又 天女 二三〇〇·〇〇
- 卅二支 藍鳳 二一〇〇·〇〇
- 又 天女 一九五〇·〇〇
- 又 金寶星 一九〇〇·〇〇
- 廿支 金城 一六五〇·〇〇
- 又 仙桃 一六三五·〇〇
- 又 仙鶴 一六二五·〇〇
- 又 紅金星 一六三〇·〇〇
- 又 月琴 一五八〇·〇〇
- 又 豐年 一五五〇·〇〇
- 十六支 藍鳳 一五六五·〇〇
- 又 双虎 一五五〇·〇〇
- 又 紅寧星 一五三〇·〇〇
- 又 双虎 一五三〇·〇〇

華紗（牌名 價格）
- 支數 三星 一六八〇·〇〇
- 四十二支 天女 二〇五〇·〇〇
- 三十二支 特金城 二〇二〇·〇〇
- 二十支 双馬 一八六〇·〇〇
- 又 牧羊 一八六〇·〇〇
- 又 双地球 一六二五·〇〇
- 又 天女 一六六五·〇〇
- 十三支 金鷄 一五三一·〇〇
- 又 大發 一五三五·〇〇
- 又 双地球 九五五·〇〇
- 又 紅双馬 一〇五〇·〇〇

双馬期紗
- 七月份 前市 開盤 一四二〇·〇〇；最高 一四二〇·〇〇；最低 一四一五·〇〇；收盤 一四一七·〇〇
- 八月份 前市 開盤 一四二五·五〇；最高 一四二七·〇〇；最低 一四二三·〇〇；收盤 一四二七·〇〇
- 七月份 後市 開盤 一四一八·〇〇；最高 一四二四·〇〇；最低 一四一八·〇〇；收盤 一四一九·五〇
- 八月份 後市 開盤 一四二〇·〇〇；最高 一四二三·〇〇；最低 一四一八·〇〇；收盤 一四二八·五〇

外棉（廿五日 比上日）
- △印棉 平加爾 一四八·七五 漲〇·二五
- 白姆拉 二〇三·七五 跌三·二五
- 日洛去 二四九·五〇 又一·五〇

花
- 紐約公價 九六公價 [illegible]

糧食

品名	價格
洲城白粳	一三四，五〇〇
又	一三二，〇〇〇
無錫 又	一三〇，〇〇〇
又	一四一，五〇〇
常熟薄稻	一三七，〇〇〇
又解 又	一三六，〇〇〇
又	一三六，五〇〇
南港早稻	一五五，五〇〇
又	一五三，〇〇〇
又	一一九，〇〇〇
丹陽次元	一一三，〇〇〇
港白元 又	一一四，〇〇〇
又	一二九，〇〇〇
西貢一號米	一二七，〇〇〇
又	一二五，〇〇〇
又二號米	一三一，五〇〇
泰國一號米	一三一，〇〇〇
又	一二五，〇〇〇
小絞米	一二三，五〇〇
又	一三八，五〇〇
又	一二八，五〇〇
坂篤米	一二六，〇〇〇
加佛米	一二七，〇〇〇
東京稻米	一一六，〇〇〇
又	九九，〇〇〇
西貢碎米	九八，〇〇〇
又	九六，八〇〇

雜糧

品名	價格
烟臺生油	一五七，〇〇〇
江北 又	一五八，〇〇〇
大連豆油	一七四，〇〇〇
本廠 又	一二七，〇〇〇
又 清油	一一八，五〇〇
又	一二〇，〇〇〇
又七月上	一二〇，〇〇〇
姓記豆餅	一六，〇五〇
又	一六，一〇〇
又六月下	一六，三〇〇
又	一六，五〇〇
又七月上	一六，七〇〇
又	一七，五〇〇
天津金元	四七，五〇〇
蘇德黃豆	四一，三〇〇
膠州 又	四四，四〇〇
又	四四，〇〇〇
西貢陳苞米	二五，〇〇〇
又	二六，〇〇〇
荷蘭黃苞米	二七，八〇〇
又	二八，〇〇〇
又白 又	二七，〇〇〇
又	二七，八〇〇
明光次紅糧	二〇，〇〇〇

中央廣播無線電台播音節目

周率 六六〇KC 波長 四五五M 呼號 XGOA

六月廿八日（星期六）
- 上午一二、三〇 唱 樂
- 一二、四〇 中國語講座 張天翼
- 一、〇〇 報 時 獨唱（日語）
- 一、一〇 西 樂
- 一、三〇 故 事 精忠岳傳（一放）
- 二、〇〇 京 劇
- 二、三〇 國文教授 四書 老秀 等
- 三、〇〇 政府公報 報告新聞
- 三、二〇 歌 唱
- 三、三〇 新聞 (轉播上海)
- 六、〇〇 兒童教育
- 六、三〇 日語講座
- 七、〇〇 報告新聞
- 七、三〇 友邦將士節目
- 八、〇〇 西 樂
- 八、三〇 報告新聞
- 九、〇〇 友邦僑民節目
- 九、一五 京 劇
- 九、三〇 吹奏樂
- 一〇、〇〇 報告新聞
- 一〇、二五 時局報告
- 一〇、五〇 時事講述
- 一一、〇五 預告節目 記錄新聞

上海廣播無線電台播音節目

周率 九〇〇（上海夏令時間）呼號 XGOI

六月廿八日（星期六）
- 上午一一、〇〇 家庭節目
- 一一、二〇 唱片（中國音樂）
- 一一、四〇 綜藝節目
- 一一、五九 報時（國語）
- 下午一二、〇〇 唱片（西樂）
- 一二、三〇 報告新聞（英語）
- 一、〇〇 唱片（粵音樂）
- 一、三〇 唱片（中國音樂）
- 一、五〇 唱片（中國音樂）
- 二、三〇 報告新聞（國語）
- 三、〇〇 唱片（中國音樂）
- 三、三〇 經濟新聞（上海語）
- 四、〇〇 休息
- 六、〇〇 兒童節目
- 六、三〇 報告新聞（廣東語）
- 七、〇〇 教授日語
- 七、三〇 報告新聞（上海語）
- 八、〇〇 政治演講
- 八、三〇 報告新聞（英語）
- 九、〇〇 唱片（越劇）
- 九、三〇 唱片（京劇）
- 一〇、〇〇 報告新聞（國語）
- 一〇、二五 國際時事報告
- 一〇、五〇 時事講述（國語）
- 一一、〇五 預告節目（國語）

浦東川沙十一墩棉紗毛巾航業運輸處改用磅秤劃一運費啓事

逕啓者，本處運載米麥雜糧百物，昂貴市面……對於捐稅前以月計，今竟每班以打計，即以捐稅而論，增加數量自必可觀，而對於運費一層原定毛巾每包拾肆元，每打八分，無奈包有大小之別，打有輕重之分，各照上載運價收取，難免彼此殊非統一之道，曾經再三集議，一致議決改用公磅，自七月一日起，毛巾每公斤暫收運費國幣一角，棉紗運費每包七元，計四十小包，對於運費水脚每以月結，十足取價，於運費概以本處收據爲憑，如無收據，概不承認，用特公告各運戶，希照爲荷，事非得已，諸希鑒原。

工商部上海商品檢驗局佈告 檢字第十一號

案奉工商部本年六月廿三日商字第三〇六號訓令內開：「查本部爲疏通絲繭運銷並統制生絲檢驗，務須遵照報驗人呈交之合法證照後，方准檢驗給證出口，否則一律不予檢驗，除統制辦法另令頒發外，仰即遵照並將奉文日期呈報備查」此令」等因，奉此，茲定自本月廿六日起，凡報驗出口生絲者，務須呈交合法證照，方准檢驗給證，除呈報並分函外，合亟佈告，仰各報驗商人，一體遵照，切切此佈。

中華民國三十年六月廿五日

局長 陳中

蘇浙皖稅務總局通告 退字第一號

爲通告事，查本局棉貨退稅期限，原以通徵收據日期爲準，自本年七月一日起，除廢除各證件外，期限以出口日期爲準，其有效期間規定如下：國外一個月，浙東四十天，福建廣東三個月，廣西雲南十個月，四川一年。爲此通告，希各商人知照。

上海特別市公用局招商投標通告 用字第廿二號

查本局修築嘉定方浜路和平路及外馬路等道路工程，茲定於七月三日上午十時在局當衆開標，凡參加投標者，應繳投標保證金國幣三百元，圖則費國幣二元，須領有各省市乙等以上登記執照之營造廠，方得參加投標，投標圖則可隨帶投標保證金及圖則費向本局第四科領取，惟除投標保證金外，所繳圖則費概不發還，特此通告。

中華民國三十年六月 日

局長 葉雪松

上海特別市公用局招標通告 用字第廿三號

查本局中心人行道路工程一案，茲定於七月四日上午十時在局當衆開標，凡參加投標者，須領有各省市乙等以上登記執照，所以投標圖則，可隨帶投標保證金國幣五百元及圖則費國幣五元，至本局第四科領取，除投標保證金外，圖則費概不發還，特此通告。

中華民國三十年六月 日

局長 葉雪松

上海特別市公用局通告 用字第廿三號

爲通告事，查本局職員證章，業經市府核定式樣重新發給，所有以前「上海市政府公用局」白銅底證章，自發報日起，一律作廢，又本局職員證工役證，已改用淡湖色及白色，前發米色及黃色兩種，一併取消，特此通告。

中華民國三十年六月廿七日

局長 葉雪松

靈柩運輸代辦

本公司辦理京滬杭沿綫各站靈柩運輸手續簡便，服務週到，取費低廉，如蒙賜顧，請打電話（〇二）二四六十號或駕臨虬江路七九一號本公司接洽可也

上海大丸運公司

提倡撲滅性病運動

淋症剋盡 剋盡 淋症剋盡

純正化學療法劑

剋盡

（オキンン）

淋菌立即潰滅

剋盡：係化學元素劑中之先導，因其成分至純，性能最高，收效極確，藥價頗廉，經絕對特長，博受各界之讚稱，醫家之推獎。

剋盡：僅以少量內服，完全吸收於體液，直接作用於淋病原菌（對於健全組織毫無何等作用）乃在短日內徹底殺除。

剋盡：因此不論症狀輕重，既屬淋菌性者，均在二至三日內必收消膿止疼等卓效，尤對惡性淋疾，發奏獨自的治効。

包裝 一五片 一〇〇片 一八〇片 二五〇片 各地有名藥房均有出售

總行 東京市神田區岩本町三 アスルス（阿蘇爾司）藥品部

淋症剋盡 剋盡 淋症剋盡

白熊印 特約代理店

GK

上海虹口閔行路六二八四號

桑野五金號

電話四二六七三號 四三〇五八號

本號專售各種五金機器材料大小零件一應俱全及修理各種機件設計製造價格克己

蓬萊大戲院

南市蓬萊路蓬萊市場對過

（時間）一時半 三時三刻 六時半 八時半

價目：兒童三角 軍人四角 大人五角

今天起隆重獻映

姜明 李紅 王竹友 袁竹如 傑作

中國卡洛夫 極度恐怖 嚇煞快！ 鉅片 怕煞！ 嚇煞！

殭屍復仇記

荒塚行屍 殺妻洩忿。

下期開映 珍珠塔 李紅 丰演

嘉興大戲院

東嘉興路湯恩路口

（新鐘）二時半 四時半 六時半 八時半

價目 一角五角 軍人三角 兒童二角

魯易海華 瓊裴納 世界著名歷史巨片

鐵面人

暴君殘暴 雜士忠孤 面罩冤獄 孪生救民

勝過『三劍客』

パラダイス劇場

長春衛記 常錫文戲

東熙華德路匯山路角

李金聲 顧天佳 李青衣 悲旦 陳鳳 周鐵鳳 杭 李

然紅桂 愛英 寶良 聯袂合演男女常錫名角

日戲（頭本）夜戲（廿四本）

双狸猫換太子 金花

王文虎 貴岳 賴婿 二娘 苦情 破伸 金公受 寺

價 日夜一座 四角 六角 童 幼 半價

時間 日戲一時一刻起至四時三刻 夜戲七時一刻起至十一時半

百老滙大戲院

提籃橋滙山路

座價 樓上七角 樓下四角 幼童六角

時間 新鐘點二時 四時半 七時半 九時半

周璇主演

宮闈爭寵慘史巨片

梅妃

聲聲腸斷 啼腸斷肝摧 點點血淚魂消恨長

史太林誤算失策 對德無勝利希望

森正藏氏來滬後談話

東京日日新聞評論委員森正藏氏，曾任該報駐蘇聯特派員五年之久，本年初始行歸返日本，改任現職，森氏數日前來滬，下榻禮查飯店，廿七日夜本報記者特往訪問，據談由於史太林之誤算，致德蘇二國終於發生戰事，此於德國若無意外事件發生，則蘇聯對德作戰，將無勝利希望，茲錄森氏談話如下：

史太林政權今日是否能抗禦德國之全面攻擊，實屬疑問，且其內部亦有崩潰危險，故史太林政權質權專前以其政治手腕阻止德國對蘇宣戰，但因德國對蘇要求頗大，史太林政權若予接受，則其信用自必掃地，因之終於發生戰爭。蘇聯軍備規模，資材兵額之大極為龐大，然其質地殊劣，兵士雖勇於作戰，缺乏具有能力之指揮官，經史太林數次清黨工作後，帝俄時代名將已慘遭殺戮，現有之指揮官作戰之經驗者能均屬不夠，現在第一線指揮作戰之前國防委員長伏洛希羅夫以及其他司令長官，其能力手腕，均在未知之數。據現況而言，德國西方烏克蘭，北方列寧格勒，皆有突進之概。烏克蘭為德國在第一次大戰佔領，是以此次欲以充分兵力進攻列寧格勒為蘇聯為軍需工場地區，以及空軍根據地，若為德軍佔領該地，則無異蘇聯戰敗，因此德蘇雙方之激烈鬪爭或已展開。關於蘇聯之傘兵二千名於羅馬尼亞油田降落，可見德國之傘兵比較更為精銳，一般軍事觀察家，皆謂此次德蘇戰爭為長期戰，然而吾之觀察，即使戰爭為長期，而蘇聯內部之潰崩又極有危險之處，故長期戰爭亦於蘇聯為不利者。所謂內部之崩潰之理由，第一，在二億蘇聯人中除去一億一千萬大俄羅斯人外，猶有烏拉克民族等大小三十餘種各異民族，各有民族獨立之意識，第二，最近蘇聯宣布準戰時體制，建設國防國家，民衆生活倍受及犧牲，因此有爆發之危險，第三，經屢次肅清工作之結果，亦有衆多人民對史太林抱有深刻之反感，第四，在伏爾加河岸流域有百四十萬德人，德國第五縱隊已深入蘇聯內部，可是德國進擊，係以莫斯科為目標，而不致更事深入，內務追不已，恐將為拿破倫第二之故也。莫斯科是世界最完備之防空都市，道路廣闊，地下復有四十米之地下鐵道四十公里，可作為防空壕，若莫斯科陷落時，而共產政權不崩潰，則蘇必將分裂為二，無論如何均為史太林容前之苦悶。（照片即森正藏氏）

廿九年版渝法幣 漢市府禁止流通

重慶政權因濫發紙幣之關係，故已發生惡性通貨膨脹之現象，信用全失，現儲備銀行，以及外國銀行等，均已拒絕收受重慶政權於民國二十九年所發行之法幣，茲悉漢口方面亦於最近禁止此等民國二十九年發行之新法幣之流通，業於二十日起實施，以後發現法幣，概予以沒收，關於此事，漢口市政府張市長於十九日發出佈告稱：『重慶政權所濫發之民國二十九年度法幣，業由本府布告限期兌換，惟其兌換金額，超過調查之金額過甚，故於十一日公告停止兌換，至於未兌換該項法幣者，已令其登記，處理方案，亦已另定詳細規則，自本月二十日始，該項法幣一律禁止其使用，若今後發現有此等法幣流通市場，決予以沒收，而持有者必予嚴懲，關於此等法幣之兌換辦法，另予布告，按今次所禁止流通之法幣，係民國二十九年發行之中央銀行十元鈔票，中國銀行五十元票，以及流行之百元票等三種，湖北省政府，亦將自七月一日始禁止該省流通該項法幣，其中中國銀行之百元票，上海亦有拒絕收受之狀態，此實將重慶財政之作繭自縛之情形暴露無遺云。』

本市當局派員 調解法電車糾紛

本市法商電車公司售票司機等職工，茲因公司當局延宕前訂勞資互助協定，毫無誠意履行，且最近對職工等仇視日深，故職工等為力促公司迅予履行，維護工友福利計，呈請本市當局，要求協助代向公司交涉，茲聞本市當局為謀此項糾紛，早日消弭，不予擴大起見，已決定委派專員於日內向該公司資方進行談話，俾便調解云。

電影糾紛 完全解決

本市各輪電影院職工，前因生活程度日趨高漲，為維持生活起見，曾聯合各該院方提出改善待遇增加薪給，發生糾紛，旋經本市當局出任調解，並訂定勞資協定，始告解決，詎有本市金門，九星，巴黎，滬光，恩派亞等五院，竟有裁撤大批職員之舉，並有六名，正式已被院方解雇，解職工友被迫不能謀生，乃呈請本市電影院職業工會轉呈本市社運分會，要求派員協助調處，向各該院方交涉收回成命，茲經社運當局委派專員處理該案，業經召集勞資雙方開誠調解，於昨（廿七）日上午圓滿解決，其要決辦法（一）巴黎被裁職工與滬光解雇職工對調，（二）金門院方收回成命，恢復被解之工友工作。（三）九星院對解雇職工徐富根允願代為介紹工作，以維其生計，（四）恩派亞被裁職工一人，因另有其他糾葛，故放棄調解，（五）各該院之並保證以後不再發生同樣事件云。

西法洗染 解決復工

本市西法洗染業職工一百五十餘人，因要求資方星期日例停止工作休息一日未遂，勞方謂為資方違背協定，乃於最近發生再度罷工，旋經本市社運當局派員於昨（廿七）日召集兩造交換意見，並向雙方開誠勸導，當時勞資雙方均表諒解，故即告解決成立云，並訂定條件二項，計（一）甲乙二人每月再加升工二天，（二）丙丁工人每月再加升工一天，惟星期日均不休息云。

虹口理髮 調查再核

虹口理髮業工人因此次待遇，予以變更，並將振興各該店主，違背規定擅自壓迫工人，藉口營業蕭條，由理髮工會，代呈本市社運分會協助調處，該案經社運會委派余委員辦理，昨召集兩造一度談話，並飭該同業工會代為向各店主調查糾紛情形，再行處理後，具報再核云。

機器切麵 定期調解

本市機器切麵業職工，因要求資方改善待遇提出條件十二項未遂，發生糾紛，業由產業工會呈請社運當局要求調解，現該案已經社運會派員辦理，會召集兩造一度談話，將定期開調解云。

紙袋復工 日內談判

本市紙袋業職工，因待遇未改善，曾發生工潮，業經社運當局派員向勞方勸導後，並着先行復工，聽候再予談判，故工友等遂於本月廿四日恢復工作，此項風潮遂告緩和，現社運會已定於日內將召集勞資雙方開始談判，並訂勞資互助協定云。

油漆料紛 週二談判

本市油漆業職工，要求資方每日增加米貼一元未遂，發生糾紛，並呈請本市社運分會協助調處，此案已經社運分會決定，定於下星期二傳召兩造開始談判，俾謀早日解決云。

製革廠工 改善待遇

滬西星加坡路五十四號老永大製革廠職工六十一人，要求資方增加待遇，呈請社運當局調解，並提出條件三項，（一）工資依照例增加（甲）原薪每月九元增加十五元，（乙）十元以上加十成，（丙）十五元以上加六成，（二）米貼每人每月三斗，（三）無故不得開除工人，現經社運會派員處理，並着各工友聽候調處云。

茶葉職工 總怠工

本市五百餘家茶葉店共計職工約達一千五百餘人，亦因受物價高翔影響，按月所入殊有不敷所出之慨，爰聯名向各店主提出要求，因各店店主拒絕接受，乃於前日起開始聯合怠工，惟秩序井然，刻仍在僵持未決中，聞雙方將派代表，開始磋商。

洽茂冷氣 昨日談判

十六浦洽茂冷氣公司所屬職工五六十人，因受米珠薪桂影響，生計窘迫，曾於本月初旬聯名向公司提出發給平價米，及增給花紅等要求，卒因公司無意接受，故無切實答覆，惟勞方則一再催促，要求予以接受彼等所提條件，昨日上午十時勞資雙方開始談判，結果尚未向外宣佈。

贓庫刼案嫌疑犯 印世成昨晨投案

關於上海地方法院贓物庫所發生之盜刼事件，涉嫌重大之保管人員印世成，竟避逃無蹤，昨晨十時許，印突然具呈自行到案，乃係因病就醫等語，該院首席檢察官孫昭以案情重大，立即開庭偵訊，認為尚有繼續偵查必要，遂諭令暫行收押云。

南太平洋颶風 向西北方推進

徐家匯天文台報告，本埠天氣，仍為暑季所控制，大雨在繼續中，因長江流域，氣象均呈惡劣，上海日暫無轉晴之望，緣雨水不及渲瀉而浦江又有高潮，馬路積水，遂無法吸瀉，低窪之處，猶積水汪洋，昨日氣溫，亦特別趨低，清晨五時間之最低溫度，祗六十七度三，不類盛夏，彷彿三秋，至太平洋新起颶風，昨晨六時，已進抵北緯十七度，東經一百二十五度之處，向北西方向推進，上述方位，颶風已在呂宋東面一百餘海里之間，有逼迫台灣趨勢。

市府辦小學教員 暑期講習會

上海特別市政府為增進本市教育效能並使小學教員進修起見，舉辦之小學教員暑期講習會，預定自七月十八日起至八月八日止定期三週，舉行學員名額暫定三百名，以市立小學五六年級級任儘先選調，不足數再以三四年級級任依次補充，該講習會會長由陳市長兼任，下設會務委員七人，已由市長指派教育局長林炯庵，教育局科長孫其敏，李鏡湖，及由京聘來教部高等教育司司長嚴恩祚，普通教育司司長沈毅，立法院委員莫國康，教育建設協會陳濟志担任，並指定嚴司長為主任委員，會址已商得暨南院之同意，借用維新學院，茲覓錄該會所定教員參加辦法於後。

參加辦法

（一）本市各小學教員參加暑期講習會，遵照講習會規程第三條之規定，抽調各小學校五六年級級任教員三百名，不分性別，不足額時，得指定三四年級級任若干員補充參加，（二）本會講習期間自七月十八日起至八月八日止，（三）各教員在講習期間，不分性別一律穿着制服，制服由講習會制定發給，（四）參加講習各教員應攜帶物品如左：（一）白色短褲兩件，（男）白色西式襯衫兩件，（女）白襯衫兩件。三黑襪子兩雙。四短袖汗衫兩件。五黑鞋兩雙，（女子不准帶高跟鞋），六白毛巾兩條，七白見方布單子一塊，（須邊見方約二尺五六寸大）八白被單一條（不准帶花），九被褥席各一條，十牙刷漱口杯各一個，十一白圓蚊帳一掛（如無蚊帳不帶亦可），以上物件均由各教員自備，（五）除規定應帶物品外，其餘無用物品不得多帶，（六）各講習學員宿膳講義等項由講習會供給，（七）各參加教員務於七月十七日至規定路維新學院報到，不得稍故遲延。（八）各校奉到命令及規程辦法後，各校長應負責督飭各教員準調參加，如有因病不能參加，須經教育局指派醫生診斷確係實情經批准後，方得缺席，如有逃避即行停止現任職務，該校校長須負連帶處分。（九）本辦法核准後施行。

劉自強上校 報告離渝經過

渝方青年上校劉自強，曾任軍政部毒氣科長，本年一月間，因目覩抗戰無望，決心脫走，沿途在嚴重監視下，歷盡艱險，經緬甸公路，輾轉新加坡，而抵達香港，中途曾一度返粵省親後，業於日前抵滬，即日擬向當局報到，獻身和平，各界人士，對劉上校此次不避艱險，毅然來歸，參加和運之勇敢愛國精神極表欽佩，廿七日上午十一時，宣傳部特介紹劉上校與首都新聞記者相見，即席由劉上校報告從重慶脫走之動機以及沿途歷險經過，劉上校年青體健，儀表不俗，學生時代為運動健將，淞滬戰爭時，曾參加十九路軍服務，旋入中央軍校受軍事教育，畢業後，並參加光華門戰役，迨退走武漢後，仍繼續戰於瀟湘一帶，嗣後仍任宣於渝方軍政部，平日頗致上峰器重，此次受汪主席偉大人格之感召，故決心冒險脫走來歸，獻身和運。

七七事變紀念 市府擴大宣傳

『七七』事變第四週年，轉瞬即屆，滬市府秘書處，為喚起市民對和平建國之正確認識計，決聯合各界，舉行宣傳週，藉以擴大宣傳，昨特令飭所屬各區署，並分函本市各機關，各報社，各團體，各學校，一致協助宣傳，屆時除由市府胡秘書長作廣播講演外，並擬製定各種標語，傳單，在市區內散發云。

雙情死案

有朱明者，現年二十四歲，無錫人，負笈在滬港交通大學校求學，昨日下午四時，因婚姻波折，一時氣短，與愛侶李良知約同服藥自殺，以服藥數量過重，雖急送海格路紅十字會醫院救治，毒發身死。

特工部警衛大隊 點交清鄉會編練

中國國民黨中央執行委員會特工總部，前將流落京滬沿線之游擊隊等雜色隊伍，予以收編，組成各『警衛大隊』等名義，以免為害閭閻，而保鄉村治安，茲以中央清鄉委員會業經宣告成立，並已開始辦公，該部為竭誠擁護清鄉委員會肅清工作，確立治安，改善民生，拓展和平運動，復興農村起見，爰經決定將上項各警衛大隊名義一律取消，概行點交清鄉委員會所屬機關或附近軍警機關編練，以一事權，而專責成，附誌該字第九號通告原文如下：『中國國民黨中央執行委員會特工總部，通告特字第九號，為通告事，本部為竭誠擁護清鄉委員會肅清工作，確立治安，改善民生，拓展和平，復興農村起見，爰經決定將本部所有前經收編而成之京滬沿線各警衛大隊名義，一律取消，概行點交清鄉委員會所屬機關或附近軍警機關編練，除分別函令外，特此通告，中華民國三十年六月二十八日。』

書畫金石展覽會 定期招待報界

中日文化協會上海分會，為發揚東方文化，融貫中日學術起見，爰與國民新聞社及新中國社合辦中國書畫金石展覽，各方參加者殊形踴躍，現定於七月一日揭幕，並訂於本月三十日午後五時，先期招待本市新聞界預展云。

宣傳工作責重 主席特訂訓條

國府還都以來，和平運動已獲普遍開展，民衆厭戰之風，瀰漫全國，汪主席以值此大時代轉變之際，宣傳人員所負之責職甚重，爰特手訂宣傳工作人員訓條，通令全國各宣傳人員一體遵遵，毋違厥責，共同完成和平建國使命。

虹口堆棧 昨晨大火

虹口區域內，於昨日上午一時四十五分許，發生大火，據有大連灣路三百六十號，日商德勝公司之堆棧內，因工役不慎於火，致遭焚燬，一時火光燭天，並以棧內盡係易燃之物，經救火車齊集施救，卒以風助火威，延燒三小時之久，始告救熄，損失達數十萬元之鉅，台為近數月來，本市罕有之火災云。

介紹新書

▲政治月刊（第一卷第六期）政治月刊社發行，南京中山東路太平路口，零售每冊國幣五角

▲教育建設（第二卷第三期）中國教育建設協會出版，南京江蘇路二四號，零售每冊國幣四角

▲自然（第十一號）上海·自然科學研究所俱樂部學藝出版部發行（非賣品）

▲中國月刊（第七卷第一期）中國月刊社發行上海郵政信箱三二八八號，特價每冊國幣三角。

▲小朋友月刊（第二卷第六期）小朋友月刊社，上海郵政信箱三二八八號，每冊國幣四角

▲市聲（第一卷第四期）市聲半月刊社編印上海南市大吉路一○九號零售每冊國幣五分

▲潮聲（第六期）潮聲月刊社發行汕頭市外馬路二四八號零售每冊國幣三角。

上海廣播電台 (69)

日語講座播教程　三通書局發行『中日會話集』

呼號XGOI（本欄每晚六時三十分講）

第二九課 形容詞打消法

今年ノ出來ハ好クアリマセン　今年收成不好。

今年ノ出來ハ惡クアリマセン　今年收成倒不錯。

此荷物ハ買方ガ安クナカッタ　這批貨 買得不便宜。

彼荷物ハ買方ガ高クナカッタ　那批貨 買得不貴。

コンナ品物ハ賣口ガ廣クアリマセン　這種東西 銷路不大的。

アンナ品物ハ賣口ガ狹クアリマセン　那種東西 銷路不小的。

甲ノ發音ハ旨イ　甲的口音好。

乙ノ發音ハ拙イ駄目デス　乙的口音不好。

丙ノ音調ハ上手デス　丙的語調好。

大連汽船

上海四川路一一〇號　電話一九六四六・一九八七七・五〇九八八

○青島，大連行（上海發時間）
天津丸 六月廿九日午後三時
奉天丸 七月一日午前九時
大連丸 七月三日午前九時
奉天丸 七月五日午前九時
天津丸 七月七日午後三時
奉天丸 七月十日午前九時
大連丸 七月十二日午前九時
青島丸 七月十四日午前九時

○大連天津線
○青島，天津，大連線（大連直航）
長沙丸 七月二日午後五時
北京丸 七月四日午後五時
北嶺丸 七月六日午後五時
黃河丸 八月十七日

日本郵船

○桑港定期航
鎌倉丸 七月十三日
龍田丸 七月三日
淺間丸 七月卅一日
秩父丸 八月十五日
八幡丸 八月廿九日

○沙市定期船
○紐約航路
○南美定期船
○濠洲定期船

東亞海運

○孟買行 七月八日
○甲谷陀行 七月二十日
○馬尼剌行 七月九日
○神戶直航 七月二十日 八月五日
○長崎行聯絡船
○長崎神戶行聯絡船
○神戶行聯絡船
○基隆行高雄行
○鹿兒島大阪橫濱行
○門司名古屋橫濱行
○青島行
○青島 芝罘，天津行
○青島，大連行
○廈門行
○廈門 盤谷行

立愈 耳聾丸 健腦清耳神效

腦弱 購服保爾除根

分類廣告

徵求少年

須知日語年在十七八歲以上體面端正健壯者但須本人面談時間上午九時至十時竟址文路四二一號仮亞大厦一樓國際滬道中華總局

新滬業餘補習學校

暑期日語專修班　國文班　校址虹口東照華德路（萬國大戲院隔壁弄內）三十六號學費每學期五元　一弄五號　報名即日起　簡章備索　七月一日上課

中日會話集

日語版（十一版）

六月一日出書

改售新價每冊銀一元七角

本書發行以來，銷數驚人，現已十一版，內容之佳，早已有口皆碑，無俟宣傳，且目下大電台（音波九〇〇）每日午後六時至六時半，播音教授日語，非普通日語書所可比擬，即採取本書為資料，學日語者價值之高，人手一編，（附告）三晉版仍售原價每冊日金一圓五十仙

上海外白大橋北境天潼路四十一號 上海三通書局出版

（百老匯路南首）求進書局贈登

RITZ 融光大戲院

電話四二一三〇　時間 二時半 四時半 六時半 八時半（夏季時間）

加映五彩卡通及名貴新聞片

DOUGLAS FAIRBANKS, JR.・MADELEINE CARROLL

SAFARI

小范朋克 瑪黛琳 卡洛兒　西菲艷異

易使猛獸馴服難獲美婦歡心

全部共十三大本

本月七月一日修理內部八月一日開映

虹口 中華大戲院 北四川路

夏季時間 二時 四時十分 六時廿分 八時半

勝利之歷史

原名『歐洲血戰記』

德軍對法軍進擊一週紀念

獨逸國防軍司令部作品！ 第一部 向前決戰！ 第二部 進擊！

此片是呼醒上海人民 全部海陸空戰 全本是真，昨日又是客滿

在日本映過二月餘的名片

因各界要求繼續公映 滿

砲火連天、進達巴黎

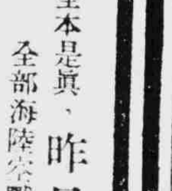

南市 中華大戲院 中華路方浜橋 南市電話（〇二）七三五七

准于六月廿七日起連映二天

雷雨

預告 廿九日開映 森林恩仇記

滬西中華大戲院 滬西曹家渡五角場

今天起隆重獻映

袁美雲 梅熹 演員千人演出合

西施

下期又一偉大巨片 中國羅賓漢 陸露明 張翼 主演

萬國大戲院 東熙華德路匯山路口

英烈傳 李麗華 梅熹 主演

下期開映 啼笑因緣

威利大戲院 海寧路乍浦路中

納爾遜埃弟主演 風流王孫

將近開映 洪荒時代

電話四三九二八號

金光大戲院 北河南路底寶山路口

臨時院址

袁美雲 王引 主演

森林恩仇記

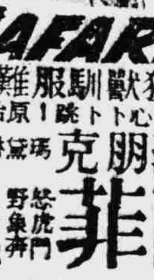

綜合版

太湖中孤島小蓬萊

剪影　石敬。

被稱為『小蓬萊』的洞庭西山是矗立在太湖中的一個孤島，全島面積一百餘方里，介於江浙之間，現有人口三萬弱，農地八千九百八十五畝，山四萬三千八百七十四畝，蕩三千三百七十四畝，年產米米約十二萬元，但因農田缺乏，所以糧食不夠，而島上居民，平日都賴副業及蠶桑花果生產等生活，然而島上人稀而廣，故顯得非常人烟寥落，它相距蘇州約九十華里水程它孤卓在這驚濤駭浪中，屹然不動。並且四處是閑水，無岸可通，全境皆崇山峻嶺，不亞蜀道崎嶇，在歷史上，據說是修仙訪道的地方。這兒除了太平天國有過一次小小的動亂外，絕對不會受到什麼兵燹的影響，就是天災的侵害，亦沒有別的地方厲害。

居民靠耕種山田生活的確是安逸的，然而近幾年來由於農村破產，又不堪苛捐雜稅和土豪劣紳的壓迫與剝削，所以也一大批一大批的離開了溫暖的家，離開了故鄉，到蘇州，湖州，和上海等各地去謀生了。他們沒有倚賴性，而且島上的土產十分豐富，其最馳名者有白沙枇杷，楊梅，洞王白菓，洞庭紅橘子，栗子，梅子，櫻桃，絲繭，柿等，至於主要之作業，厥惟蠶桑，及花菓，稻麥作反不重要，其他副業亦不很發達。

這里的風景非常秀麗，不獨擅湖山之勝，並且氣候溫和，古跡天然，其最著名的，如洞庭八景中的『石公秋月』，『消夏漁歌』，『玄陽稻浪』，『林屋晚煙』，『角梨里雲』，『毛公積雪』，『西湖夕照』，『縹渺晴嵐』等。此外還有法華，東郝，包山，崦祖，禹稷城，逍遙宮，天王，涵塢，石佛寺，涵村古井，隱居泉等許多名勝古蹟。而當年乾隆，吳王夫差和西施，及唐寅王鰲，他都到過這里，至今還遺留着很多陳跡給人家憑吊觀摩。島上民智閉塞，風俗古樸，教育方面也十分落伍，鄉民類多儉樸誠實，卻非常重男輕女，迷信風氣極深，每村多有寺廟，每山都有寺觀，巫卜之道橫行，神怪之氣充塞，醫院沒有一所，而野狗毛則菴廟及三姑六婆之流，則差不多隨處都有。

坤伶張文娟劇照

上海掌故　安南巡捕

一九〇〇年（光緒二十六年）北當義和團在平津地方鬧事，上海人心惶惑不定，英美德等國都調集兵艦進泊黃浦江，聲稱保護租界，法租界方面也不能例外，於是組織一個『防務委員會』，由法領事白藻泰請越南總督杜美，調派該地東京民團來滬，當經越督同意，派越捕二十九名，於這年七月二十七日趁法國郵船公司的輪船首途，此時來上海的二十九名越捕的餉銀，仍歸越督負責，法租界公董局祇不過擔任些火食費罷了，法租界為感謝越督起見，一九〇二年建一條『杜美路』紀念他。

當時來滬的越捕，本屬戰時性質，到了一九〇一年三月間，和平條約已經簽定，平時秩序逐漸恢復，此二十九名越捕由公董局遣送回安南，至於現在我們通常看到的越捕，則係一九〇六年十二月十二日（光緒三十二年十月二十五日）那天由董事會決定招雇的，就是說正式開始應用越捕，卻是這一年。

滑稽聯話

可聊

遜清滿洲長齡當國時，某部司官馬姓，為長所劾，某日與某中翰等在陶然亭宴敘，縱談及此，中翰高吟曰，『司中無小馬』，堂上有長麟，』長笑然至，徵朋長麟二字，嚴詞致詰，中翰笑曰，『吾罪方以中堂名作對耳，』曰『名醫惟扁鵲，良相是長麟，』長始憮然而去。粵人好以官場事迹，撰為聯語，或將其人姓名嵌入，往々有絕佳者，如謂劉蔭島惲四典試云，『一公劉好貨，苦庸低眉，鳥不如人，祇為胸無一點墨，寅之闕志，只緣偏聽半邊心，』已傳誦一時矣，又滿人瑞麟號清泉者督粵時，張兆棟為粵撫，遇事皆受制於瑞，鬱々不得志，粵人為撰一聯云，『瑞氣千重，日看他立在上者旁邊，頭戴五梁冠，身穿四叉袍，威赫赫一十載有權，呼噓麟兮，河清難俟，張公自忍，可憐兩屈成弓兒模樣，睜開半隻眼，蹺起一隻脚，顫巍々幾經長嘆，為之兆也，棟折難支，』尤堪絕倒。

貴州民歌

（一）
山歌好唱口難開，櫻桃好吃樹難栽，大米好吃田難種，鮮魚好吃網難抬。

（二）
同嬢坐條板凳頭，拿嬢頭髮挽繡球。拿嬢頭髮繡球挽，掐嬢一爪眼淚流。

（三）
小妹下河洗瓜心，一風颳起滿流呑，人人說哥心不好，只要割肉與妹呑。

（四）
燒火不燃奪火心，情哥不跟要哥跟，好比後園嫩紅豆，慢々牽條慢々跟。

病

禹平

人世間最不幸的事是病，纏綿床榻，終日和藥罐頭做朋友，只有痛苦，沒有快活。如果說是能够醫好的病那倒也罷了，然而世間更有着一種不能治愈的毛病，那就是最痛苦的神經病。

熱戀之五

金話

他們在那餐館喝白乾吃羊肉，大有山東佬的派頭，醉到半酣的時候，武良把光耀要約會有傑的真意說出來，就是希望他加入紅旗社。

這使有傑當時猶豫起來因為在他們報社中已有一位花山宗參加了，他們的社長是有命令的只許一人入該社，並派有傑在外交界活動，他為了武良是患難之交，不客氣的說出了這個實情，表示現在不能參加，要參加除非脫離報社。

光耀聽了他說出這個理由，也就諒解。約定以後有機會再說此事但他却恭敬的端杯向有傑說：『蔡大哥！政治問題既不談，倒有一點別的閒話要說了，老兄與武良是患難之交，小弟與武良乃是莫逆之交，因友及友，我也够得上是老兄的一個知己。

一自從你在新聞界大肆活動之時，我就奉命監視你了，整整一年又三月，所以你的行動，我都知道，尤其是你的女人問題，我也明白。

一現在坦白的告訴你，與你同居的秀芝，他是先愛你而中途變卦者，乃受了貴報社長的唆使，你能當機立斷決心與他分開，我是非常佩服的，男人對於女人要的是忠實，若是二三其德的女子，在你我手中當然可以置之死地，這樣讓他分開，也是存了幾分厚道

一但你要想一想他到底智識淺陋，出來專為謀得終身幸福，看你太浪漫而又清貧，也難怪他受人唆使。不過，他與你無論如何是不能終身相處的。（三）

有馬、太繩、青山三醫學博士創製

愛活 アーオ A-O

結核病治療及發病防止劑

請趁早豫防結核（肺癆）!!

結核就是肺癆。一朝若發病。殊難完全治癒。尤其是病勢若進至第二期、第三期。則治癒率極少。是以對此極利害之結核病。宜講防止發病之方法為最要緊。「愛活」（A-O）乃純粹之結核免疫劑，為應此要求而發明者也。凡腺病質之人、易患感冒之人、易感疲勞之人、家族中有結核患者之人等。尤有發起結核症之危險。故勿容緩。立即與醫師相量。請注射「愛活」。趁早作成結核免疫體。以驅除肺癆諸症。本人幸甚。子孫幸甚。

包裝 治療用 一號（五竓入）大人用（一・〇cc）小人用（〇・五cc） 豫防用 二號（五竓入）大人用（〇・五cc）小人用（〇・二五cc）

適應症 潛伏結核、眼科結核、肺結核、腺結核、肋膜炎、腹膜炎、結核病家庭之兒女、外科結核、氣管支喘息、腺病質者

製造 有馬研究所 大阪市西淀川區海老江上一丁目五七

總經售 重松大藥房 上海崑山路二六號

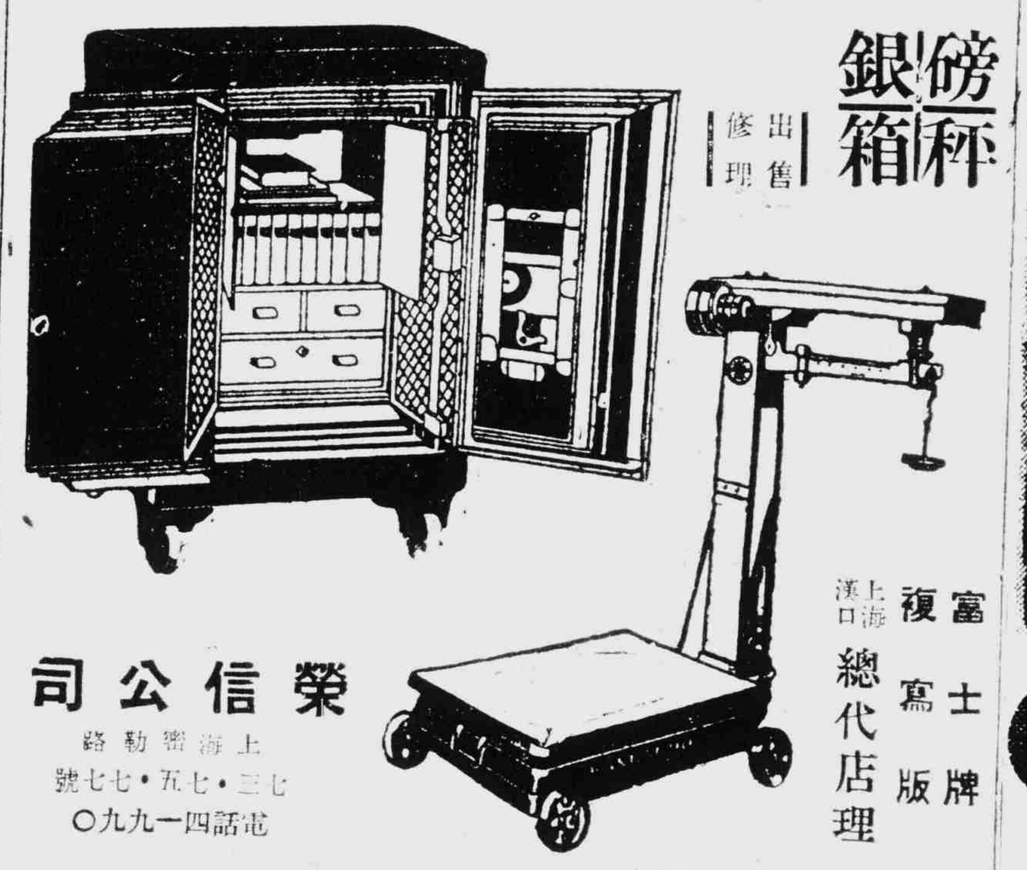

磅秤 銀箱 出售 修理

富士牌 複寫版 上海 漢口 總代理店

榮信公司 上海密勒路 七三・七五・七七號 電話四一九九〇

保健良藥

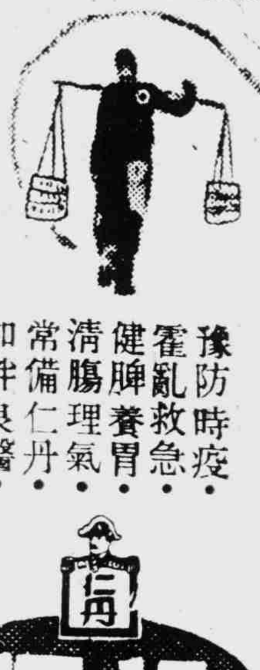

豫防時疫・霍亂救急・健脾養胃・清腸理氣・常備仁丹・如件良醫・

與其病來張皇，何若思患豫防!!

懷中備此妙藥 便是保健秘訣

仁丹

回力球

逢星期六日 連賽二場 日場二時半起 晚場八時起

星期一至星期五 每晚八時起賽

健胃腸 助消化 去疲勞

一、食慾不振 消化不良
一、便秘
一、業務繁冗 身體疲勞
一、脚氣（軟脚病）
一、發熱病人
一、病中及病後衰弱
一、授乳期及妊娠中
一、夏期疲乏
一、乳幼兒發育不良
一、運動競技家
一、神經痛及糖尿病

上述諸種狀態之時、體內必需多量之維他命B_1、此時若由强力米太寶靈片以補給之、其効最為迅速偉大。

【包裝】100片 500片 （詳細仿單函索即寄） 各大藥房 均有發售

武田大藥廠 日本大阪市東區道修町 上海福州路一二五號 漢口江漢路 廣東漢民北路一五四號

高單位維他命B劑

强力米太寶靈片

41(5)18

頭痛聖藥

醫學博士森田資孝先生推薦

註冊商標

腦新

頭痛!!宜速服

腦新如遇頭腦疼痛非常難忍時、頭目眩暈神智昏迷時、或讀書過度精神疲倦時、及惡醉宿酒未醒時、倘速服腦新可立見奇效、其効若響、服後三分鐘、頓覺頭目爽快神智清新、苦痛若失、有如夜月秋遊能有心曠神怡之妙此偉績確為本劑獨具之特長、且雖連續服用、對於腦神經或心臟胃腸等、決無副作用、亦無影響、孕婦服用亦無害

主治 偏正頭痛・頭目眩暈・精神憂鬱・宿酒惡醉・頭腦沉悶・神經疲勞・面部神經痛

藥價 四包裝 十三包裝 二十八包裝 六十包裝 百二十包裝

大日本名古屋市東區京町 荒川長太郎合股公司

總批發 上海五馬路 重松大藥房

滇省天南藥局發兌

蝴蝶草

原草形式

天生奇草 不需魂靈 鴉片白粉 自然斷癮

此草產滇西大理深山，服此戒烟，百不一失，四十年來，西南各烟民，皆有此草可戒，故有錢即吸，無錢即戒，一年中有戒烟十餘次者，因其斷癮容易，不感痛苦，又可照常工作，故視戒烟為平常之易事矣，茲為便利江浙人士起見，設法運滬，因原草運輸不便，故磨粉製片，更易吞服，嗜烟者，有天然異草，不可錯過，一試之下即得跳出苦海。

若問此草何所奇 去問旅滬雲南人！

試

（一）片於烟槍，五分鐘後，老癮完全化盡（二）服草兩天後，大便惡臭異常排出黑物。

上海大新公司後面勞合路 新光藥房代理發售

原價每瓶五元特價祇收三元 電話：九七九〇二隨接隨送

外埠代理

無錫大陸藥房・硤石華美藥房・蘇州亞洲藥房・杭州太和藥房・蘇州新藥實業社・漢口亞洲藥房・南京太和藥房・揚州永安商店・常州太和藥房・蚌埠中法藥房・鎮江大中西・蕪湖廣濟藥房・崑山中英藥房・奉賢倪順興號・泰興中外藥房・高郵天成藥房・松江中西藥房・江陰歐洲藥房・杭州四明藥房・嘉興天一藥房・太倉中西藥房・南通太和藥房・湖州大陸藥房・常熟五洲藥房

經口的六〇六劑

對於梅毒之治療、不可缺有六〇六號劑、是人周知之事實也。

然而此六〇六號因係容易變化之藥物、故未能以為粉末、或片劑而服用、只得為靜脈內注射用而應用。

所以當其治療非經醫師的手續不可、又在婦女或小兒之治療、往往有困難於靜脈內注射之時、故不得已而中止等缺點不少。

本劑「新・阿斯援爾撒片」為完全補充此種六〇六號之缺點計、只將六〇六號劑化學的集成之一部分變更、而改製為容易服用之片劑、所謂經口的六〇六號劑也。

因之其治療効力非常偉大、即除六〇六號劑以外之任何藥劑、絕不能比肩、且其服法、極是簡單、即如普通片劑同樣、只需內服一法却收偉効。

更對于「阿梅巴紅痢」「瘧疾」以及豫防梅毒、收見著効、是已有定評之事實也。

主治各症

凡一、二、三期梅毒、以及梅毒之變症、無論病勢輕重、均能藥到病除此外如瘧疾、阿苗巴痢疾、睡眠症、熱帶睡症再歸熱、揚梅癬、皮膚病、梅毒感染豫防等

包裝 二〇片 五〇片 一〇〇片

新阿斯援爾撒片

有名大藥房均售

O.A.C.1

萬有 BANYU-SEIYAKU CO. TOKYO 商標 Banyu

東京・日本橋・本町 製造發售處 萬有製藥股份有限公司

特約店 上海崑山路 重松大藥房